

Repérage et évaluation des besoins en SOS – un outil numérique

Lisa FALQUERHO, Chargée de mission - OncoNormandie

Alex OLLIVIER, Chef de projets - Normand'e santé

Contexte

Plan cancer 2014-2019

- Objectif 7.3 : permettre à chacun de disposer de Programme Personnalisé de soins de l'Après-Cancer (PPAC) en prenant en compte l'ensemble des besoins
- Objectif 8 : réduire et améliorer la prise en compte des **séquelles**

Etude Vican5 (2018) :

- **63,5% des patients atteints de cancer** souffrent de **séquelles** (Physiques, psychologiques, et problèmes sociaux et professionnels)

Stratégie décennale de lutte contre le cancer 2021-2030

- Axe 2 " limiter les séquelles et améliorer la qualité de vie des patients", avec des soins de support, accessibles et évolutifs, afin de **répondre au mieux aux besoins des patients**
- L'objectif est de « réduire de 2/3 à 1/3 la part des patients souffrant de séquelles après un diagnostic ».
- « Garantir la qualité, l'accessibilité et l'évolutivité de l'offre de soins de support »
- « Permettre une orientation précoce des patients vers des soins de support »
- « Permettre aux personnes atteintes de cancer de mauvais pronostic de bénéficier de soins de support renforcés»

Décret n° 2022-693 du 26 avril 2022

- Décret relatif **aux conditions techniques de fonctionnement** de l'activité de soins de traitement du cancer
- **Art. D. 6124-131-3.**-En application de l'article R. 6123-91-10, le titulaire de l'autorisation consigne par écrit l'évaluation des besoins en soins oncologiques de support des patients et, le cas échéant, l'accompagnement ou l'orientation des patients vers ces soins, pour en assurer la traçabilité.

Contexte

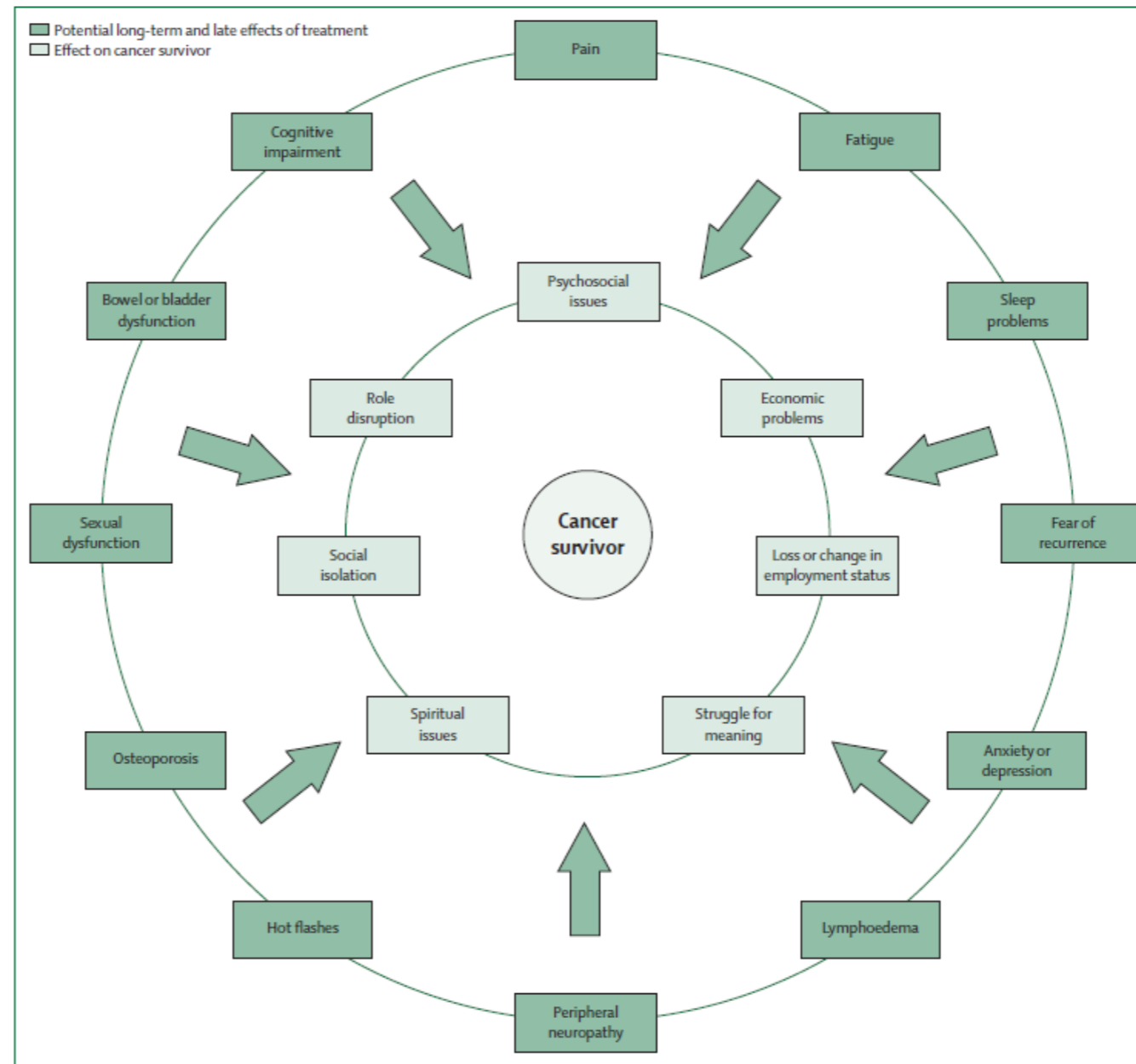

Figure 1: Potential long-term and late effects of treatment and how they affect cancer survivors
 Potential long-term and late effects of treatment, any and all of which can affect the personal characteristics of the cancer survivor.

Parcours de soins en cancérologie

Repérage et évaluation des besoins en soins de support
e-VALSOS

Objectifs du référentiel

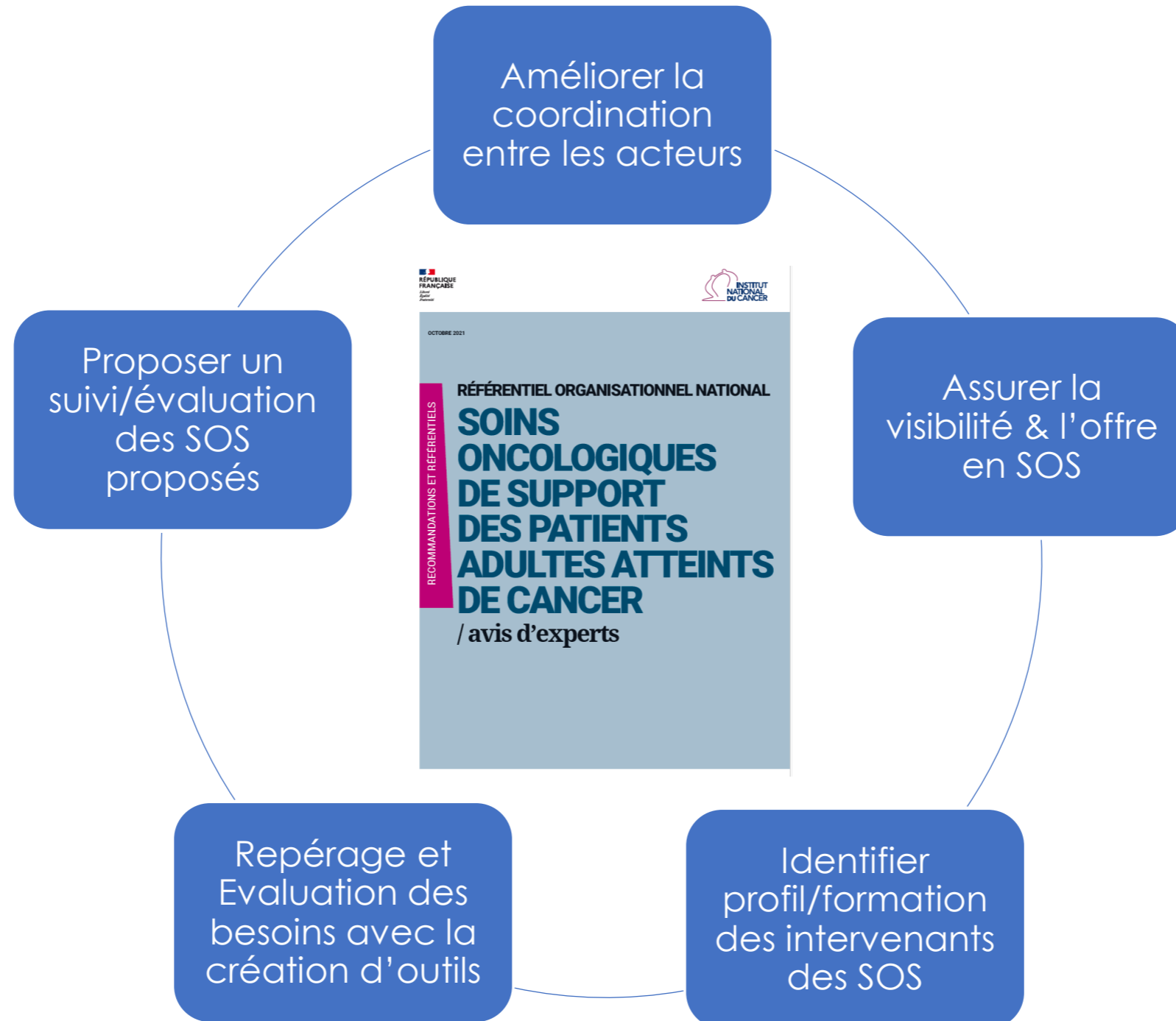

L'élaboration du présent référentiel organisationnel contribue ainsi aux actions définies (octobre 2021)

Schéma n° 1 : Organisation du repérage et de l'évaluation des besoins en soins de support

Grilles de repérage et d'évaluation des besoins en soins oncologiques de support

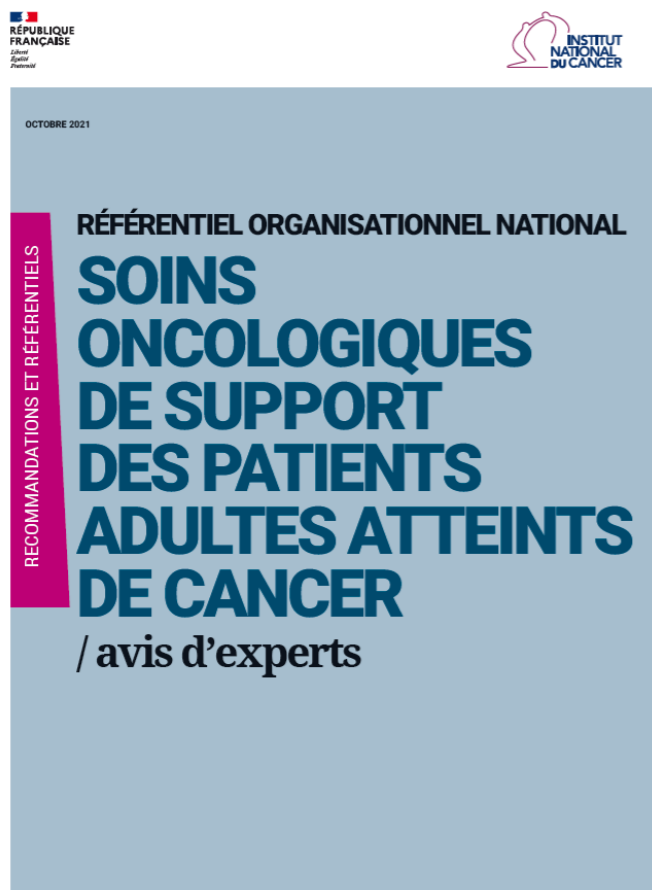

Pendant la phase active des traitements/après cancer :

Grille de repérage de niveau 1 : Auto-questionnaire patient (ou par un professionnel de santé)

→ Analyse et évaluation par un professionnel de santé

- Repérer les besoins prioritaires
- Anticiper les situations à risques
- Proposition de soins de support

Si réponse positive

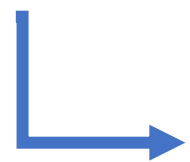

Grille de repérage de niveau 2 réalisé par le professionnel :

- Evaluation renforcer et priorisation les besoins et le recours à un professionnel adapté
- Orientation vers le professionnel en soins de support spécifique

+ Guide méthodologique

Grille de repérage et d'évaluation des besoins en soins oncologiques de support

• Items :

- Compréhension de la maladie et du traitement
- Nutrition
- Activité physique
- Fatigue
- Psychologie
- Douleur
- Social, familial et professionnel
- Habitudes de vie
- Santé sexuelle
- Fertilité
- Actions thérapeutiques

Site internet :

- 

- <https://onconormandie.fr/>

SOINS ONCOLOGIQUES DE SUPPORT

Les soins oncologiques de supports sont **l'ensemble des soins et des soutiens proposés aux personnes malades, tout au long de leur parcours, parallèlement aux traitements spécifiques.**

Ils doivent être **accessibles à tous les patients atteints d'un cancer**, quel que soit leur lieu de prise en charge (hospitalier, domicile) et à toutes les phases de la maladie (pendant et après les traitements, en phases curative et palliative).

Selon le texte relatif aux soins oncologiques de support, il existe :

4 SOS du socle de base :

- La prise en charge de la douleur
- la prise en charge diététique et nutritionnelle
- la prise en charge psychologique
- la prise en charge sociale, familiale et professionnelle

5 SOS complémentaires et 2 techniques particulières d'analgésie :

- l'activité physique
- les conseils d'hygiène de vie
- le soutien psychologique des proches et aidants des personnes atteintes de cancer
- le soutien à la mise en œuvre de la préservation de la fertilité
- la prise en charge des troubles de la sexualité
- l'hypnoanalgésie
- l'analgésie intrathécale

Annuaire régional des soins oncologiques de support

Prises en charge en Normandie

Référentiels INCa, AFSOS...

RÉFÉRENTIELS DES SOINS ONCOLOGIQUES DE SUPPORT (SOS)

Le référentiel INCa

Le référentiel INCa propose des grilles de repérage et d'évaluation des besoins en soins de support destinés aux patients et aux professionnels de santé.

Schéma n° 1 : Organisation du repérage et de l'évaluation des besoins en soins de support

Source INCa

Ces grilles se composent :

d'une grille de repérage de 1^{er} niveau à remplir par le patient (via un auto-questionnaire) ou par un professionnel de santé ou toute personne formée aux soins de support et intervenant auprès du patient. Il est important que le professionnel qui remet ou soumet la grille de repérage des besoins accompagne le patient et lui explique l'intérêt et l'importance de la remplir. Les modalités de transmission de l'auto-questionnaire doivent également lui être indiquées (remise lors d'une prochaine consultation, envoi postal, envoi par mail, etc.); **de questions de repérage de 2^e niveau**. À la suite de l'analyse de la grille de repérage de 1^{er} niveau, des questions de repérage des besoins de 2^e niveau peuvent être soumises au patient par un professionnel de santé ou, en fonction des besoins en soins de support identifiés, une orientation directe vers des professionnels de soins de support peut être proposée et effectuée.

L'auto-questionnaire patient pendant la phase active des traitements – PDF 10,15 Mo

L'auto-questionnaire patient après la phase active des traitements – PDF 10,60 Mo

Questionnaire professionnels de santé pendant la phase active des traitements – PDF 13,82 Mo

Questionnaire professionnels de santé après la phase active des traitements – PDF 14,62 Mo

Pour vous aider

Un **guide méthodologique** – PDF 28,02 Mo est mis à la disposition des professionnels de santé réalisant le repérage et l'évaluation des besoins en soins de support. Il s'agit d'un guide d'aide à la réalisation du repérage qui identifie les objectifs des questions posées et les points de vigilance sur lesquels le professionnel doit porter son attention.

Feuille de route régionale

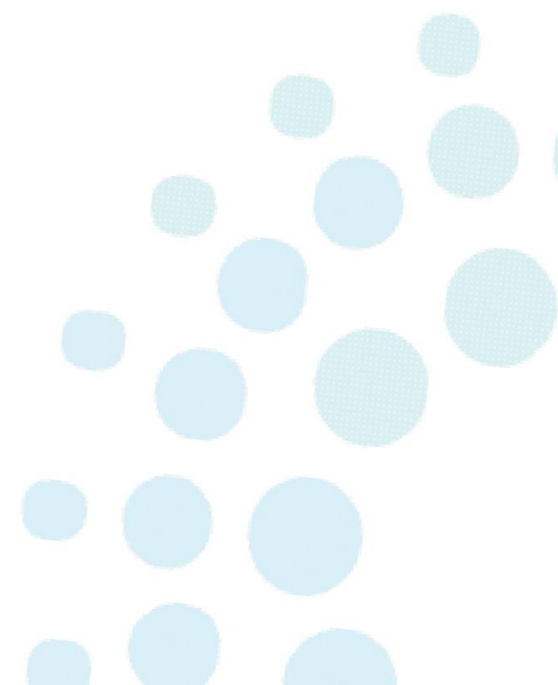

Présentation NeS

- Le Groupement de Coopération Sanitaire (GCS) Normand'e-Santé (NeS) est une structure de droit privé à but non lucratif.
- Identifié comme GRADeS, pour Groupement Régional d'Appui au Développement de la e-Santé, NeS est l'opérateur préférentiel de l'ARS de Normandie et déploie la stratégie nationale et régionale en matière d'e-santé.
- A l'issue de l'Assemblée Générale du 13 juin 2024, Normand'e-santé compte **449 adhérents**. Ces adhérents représentent près de **1400 structures et établissements de santé**, et **plus de 7800 utilisateurs**.
- Dans le cadre de ses missions, NeS accompagne ses adhérents dans la mise en œuvre de projets et services de e-Santé et contribue à l'animation des chantiers liés au virage du numérique en santé.

E-parcours cancer

POURQUOI ?

Pour faciliter et sécuriser la coordination entre professionnels au bénéfice de la santé des normands

C'est QUOI ?

Des services numériques de coordination et de parcours

- dossier de coordination,
- boîte à outils qui permet de constituer des parcours dédiés en fonction des besoins des professionnels

POUR QUI ?

Accessibles

- à tous les professionnels de santé normands
- sur simple demande (à l'exception du paramétrage de parcours dédiés)

COMMENT ?

Accessible par Norm'Uni

- portail www.norm-uni.fr
- et application mobile Norm'Uni Pro

E-parcours cancer

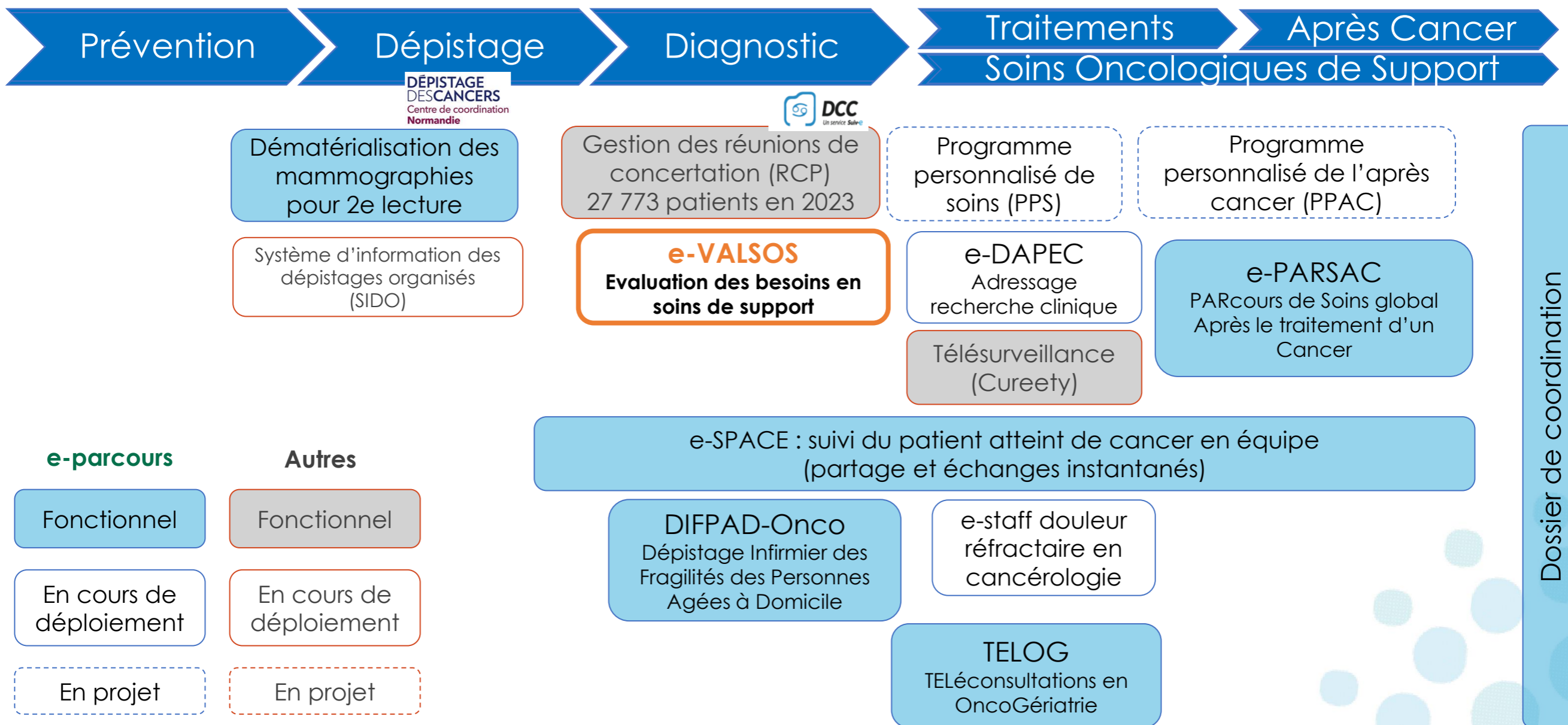

Outil numérique e-VALSOS

Outil numérique
sécurisé
e-VALSOS

=

Auto - questionnaires Niv 1
(Pendant et Après Cancer)

Grille Niv 2
(Pendant et Après Cancer)

Affichage du guide
méthodologique

Synthèse automatique des
besoins

Mini questionnaire
Aide au repérage

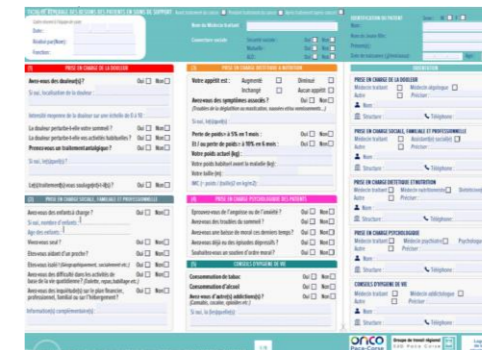

- Focus fiche d'aide au repérage rapide des besoins en soins oncologiques de support

Fiche d'aide au repérage rapide des besoins en Soins Oncologiques de Support

Nom du médecin traitant :

Sécurité sociale : Oui Non ALD : Oui Non Pendant traitement Post traitement

Mutuelle : Oui Non Traitement :

Date :

Réalisé par :

Fonction :

IDENTIFICATION DU PATIENT

Nom :

Nom de jeune fille :

Prénom(s) :

Date de naissance : / /

Sexe : F M

Conseils hygiène de vie

Fumez-vous ? Oui Non

Consommez-vous de l'alcool ? Oui Non

Nombre de verres : Fréquence :

Consommez-vous d'autres substances ? Oui Non
(Cannabis, cocaïne, opioïdes etc...)

Si oui, précisez :

Activité physique adaptée (APA)

Faites-vous de l'exercice physique ? Oui Non

Si oui, à quelle fréquence ?

Si non, pourquoi ?

Savez-vous que l'activité physique est conseillée tout au long du parcours et dans l'après-cancer ? Oui Non

Intensité moyenne de la fatigue de 0 à 10 (0 = aucune, 10 = importante)

Souhaitez-vous un accompagnement en APA ? Oui Non

Orientation

Douleur
Nom :
Fonction :
Téléphone :

Sociale, familiale, pro
Nom :
Fonction :
Téléphone :

Diététique & Nutrition
Nom :
Fonction :
Téléphone :

Psychologique
Nom :
Fonction :
Téléphone :

APA
Nom :
Fonction :
Téléphone :

Troubles de la sexualité
Nom :
Fonction :
Téléphone :

Préservation de la fertilité
Nom :
Fonction :
Téléphone :

Conseils d'hygiène de vie
Nom :
Fonction :
Téléphone :

Diététique & Nutrition

Votre appétit est : Augmenté Diminué Inchangé Aucun appétit

Avez-vous des symptômes associés ? Oui Non
(Troubles de la déglutition, mastication, nausées et ou vomissements...)

Si oui, lesquels :

Votre poids actuel (kg) : Votre taille (m) :

Votre poids habituel avant la maladie (kg) :

Prise en charge sociale, familiale et professionnelle

Avez-vous des enfants ou une personne à charge ? Oui Non

Si oui, combien ? Age(s) :

Vivez-vous seul ? Oui Non

Avez-vous des aidants ? Oui Non

Etes-vous isolé ? Oui Non

Avez-vous des difficultés dans les activités de la vie quotidienne? (courses, conduite, toilette, repas, habillage...) Oui Non

Avez-vous des inquiétudes sur le plan financier, familial ou sur l'hébergement ? Oui Non

Avez-vous besoin d'informations sur les conséquences sociales et financières de votre maladie ? (affection longue durée, droits, prestations, démarches à effectuer...) Oui Non

Souhaitez-vous plus d'informations sur le maintien ou le retour à l'emploi ? Oui Non

Douleur

Avez-vous des douleurs ? Oui Non

Si oui, localisation de la douleur ?

Est-ce une nouvelle douleur ? Oui Non

Intensité moyenne de la douleur de 0 à 10 (0 = aucune, 10 = importante)

La douleur perturbe-t-elle votre sommeil ? Vos activités habituelles ? Oui Non

Prenez-vous un traitement pour les douleurs ? Oui Non

Si oui, le(s)quel(s)

Les traitements vous soulagent-ils ? Oui Non

- Focus fiche d'aide au repérage rapide des besoins en soins oncologique de support

Informations utiles

Annuaire des soins de support
 Trouvez des soins de support proches de chez vous !
www.onconormandie.fr

Dispositifs de prise en charge financière

Pendant les traitements :
NUTRIPAC : sur prescription médicale, 3 heures de consultations avec un diététicien au plus proche du domicile.
 (www.onconormandie.fr/nutripac)

Pendant et après le traitements :
IMAPAC : sur prescription médicale, 15 séances d'activité physique adapté +1 temps orientation final au plus proche du domicile (www.imapac.fr)
ONCOPSY : 3 heures de consultations avec un psychologue au plus proche du domicile pour les patients mais aussi pour les aidants (www.onconormandie.fr/oncopsy)

Après les traitements :
PARSAC : sur prescription médicale, 1 bilan en APA et/ou 1 bilan et des consultations diététiques et/ou psychologiques (www.onconormandie.fr/PARSAC)

Contactez votre comité départemental de la Ligue Contre le Cancer, pour découvrir les offres :

14 : 02 31 86 45 85 61 : 02 33 27 89 22
 27 : 02 32 39 39 45 76 : 02 35 89 20 26

Autres contacts

Espaces Patients & Proches
 (informations proposées pour tous les patients même si vous êtes soignés dans un autre établissement) :

Centre François Baclesse (Caen) 02 31 45 50 64
 Centre Henri Becquerel (Rouen) 02 32 08 29 33

Accompagnement psychologique patient

Eprouvez-vous de l'angoisse ou de l'anxiété ? Oui Non
 Avez-vous des troubles du sommeil ? Oui Non
 Avez-vous une baisse de moral ces derniers temps ? Oui Non
 Avez-vous déjà eu des épisodes dépressifs ? Oui Non
 Souhaitez-vous un soutien d'ordre moral ? Oui Non

Accompagnement psychologique de l'aidant

Etes-vous entouré d'un proche/aidant ? Oui Non
 Si oui, a-t-il besoin d'un soutien psychologique ou autre ? :

Image de soi et sexualité

Ressentez-vous une altération de votre image corporelle ? Oui Non
 Avez-vous des troubles de votre vie intime et sexuelle ? Oui Non
 Avez-vous des troubles gynécologiques/urologiques ? Oui Non
 Si oui, le(s)quel(s) :

Education thérapeutique (ETP)

L'ETP est un accompagnement proposé aux personnes vivants avec une ou plusieurs maladies chroniques et leur entourage. Son but est de permettre à la personne de vivre au mieux avec la maladie en suivant un parcours personnalisé. Des ateliers collectifs seront proposés par des professionnels et des patients ressources permettant d'apporter leur expertise.

Souhaitez-vous des informations sur l'éducation thérapeutique ?
 Oui Non

Retrouvez un maximum d'informations sur les programmes d'ETP proposés en Normandie :
www.planethpatient.fr

Préservation de la fertilité (selon l'âge du patient)

Avez-vous un projet parental ? Oui Non

Souhaitez-vous des informations et une aide concernant les conséquences de la maladie et des traitements sur votre capacité à avoir des enfants à l'avenir ? Oui Non

Synthèse

Outil numérique e-valsos

En pratique :

- **Le professionnel de santé réalisant le repérage et l'évaluation des besoins en soin de support**

Demande l'autorisation du patient pour l'inclure dans e-valsos

Sélectionne l'équipe pluriprofessionnelle de prise en charge du patient

Envoi l'auto-questionnaire au patient ou complete la fiche d'aide au repérage rapide

Selon les résultats, évaluation renforcée via les questions de 2nd niveau

Synthèse des résultats & orientation vers les professionnels de santé/soins de support

Outil numérique e-valsos

- Les fonctionnalités :

Connexion à
l'outil

Outil numérique e-valsos

- Les fonctionnalités :

Envoi des auto-questionnaires patients

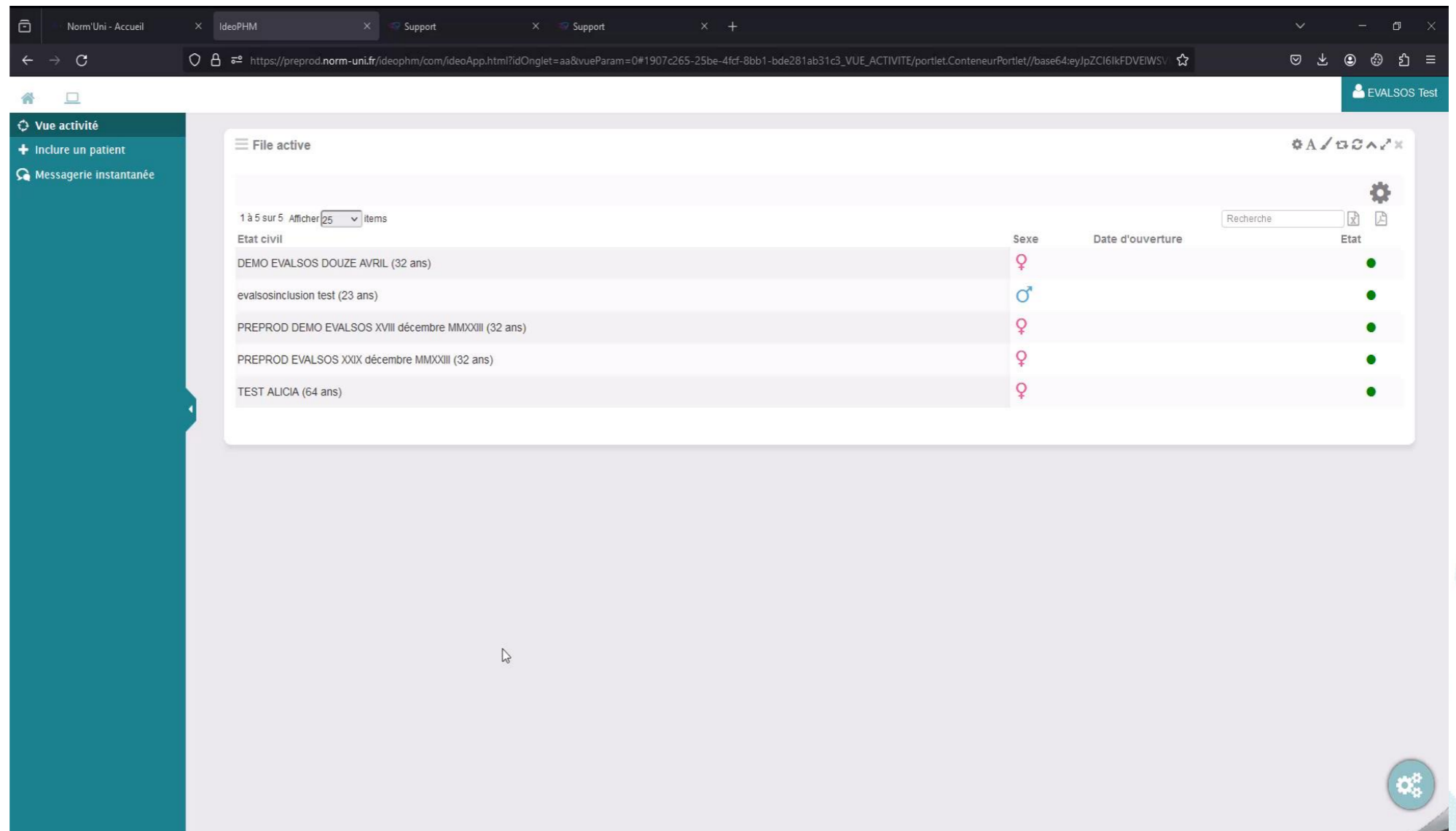

Etat civil	Sexe	Date d'ouverture	Etat
DEMO EVALSOS DOUZE AVRIL (32 ans)	♀		●
evalsosinclusion test (23 ans)	♂		●
PREPROD DEMO EVALSOS XVIII décembre MMXXIII (32 ans)	♀		●
PREPROD EVALSOS XXIX décembre MMXXIII (32 ans)	♀		●
TEST ALICIA (64 ans)	♀		●

Outil numérique e-valsos

- Les fonctionnalités :

Questionnaires complétés par le professionnel

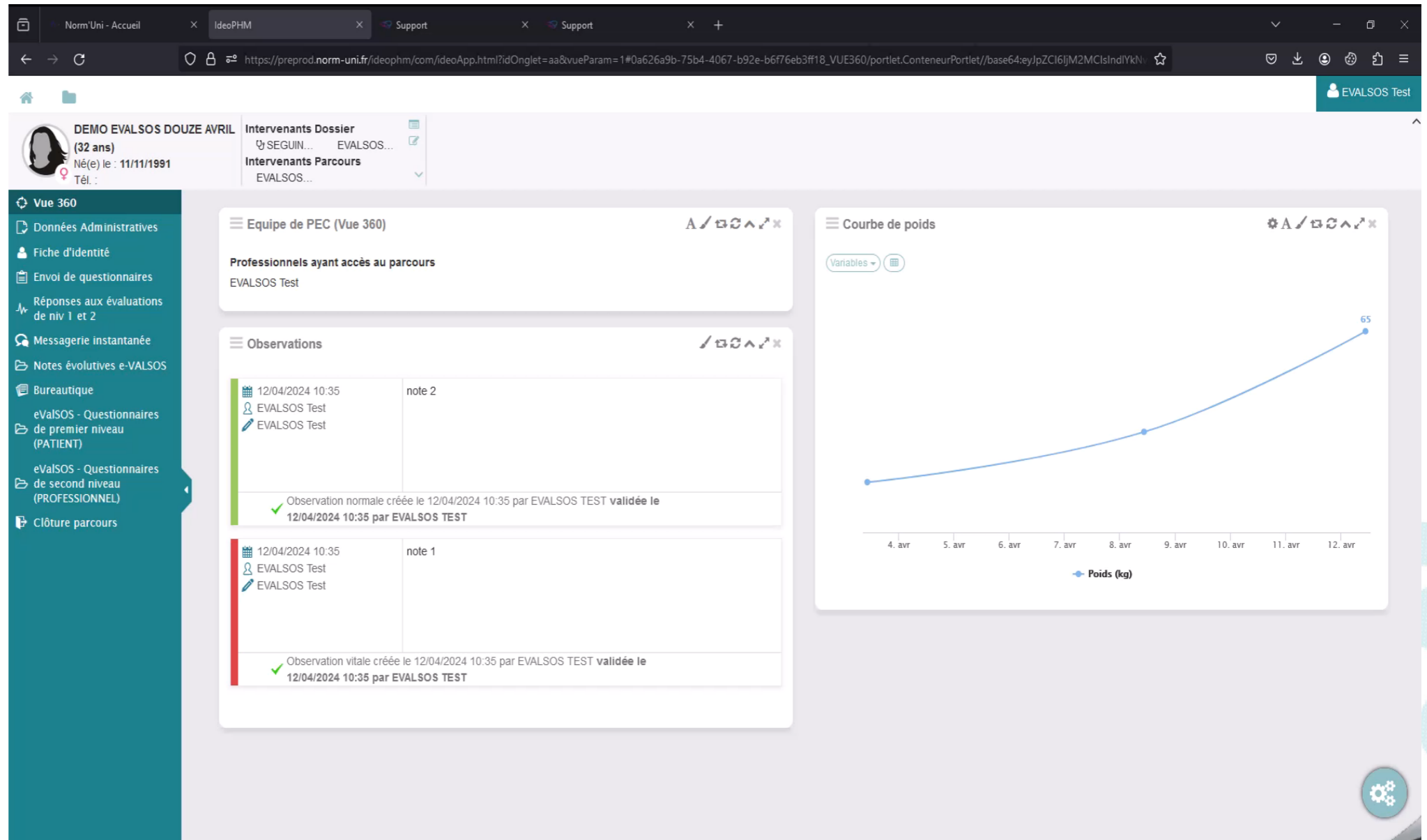

Outil numérique e-valsos

- Les fonctionnalités :

Affichage du guide méthodologique

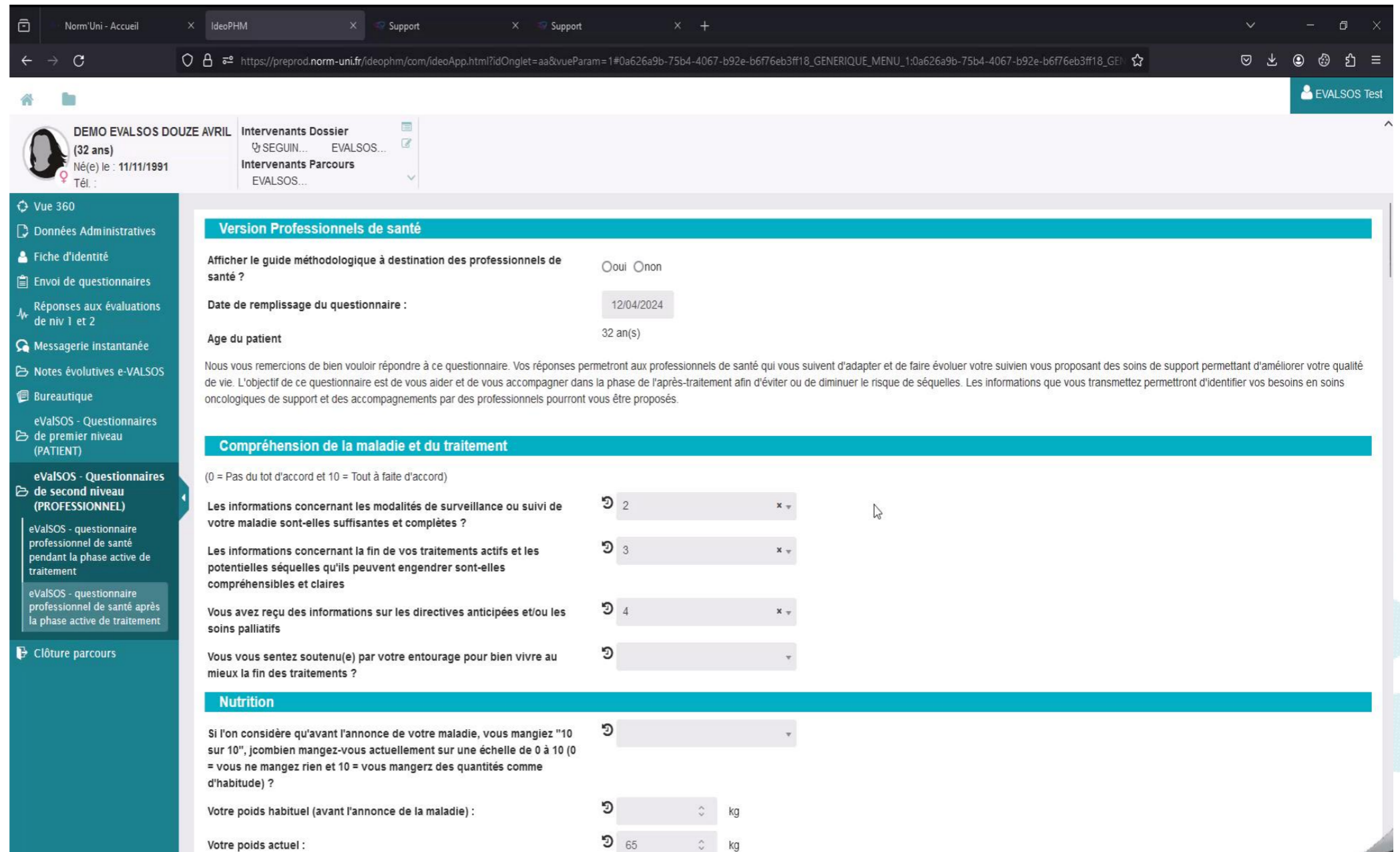

Patient Profile: DEMO EVALSOS DOUZE AVRIL (32 ans), Né(e) le : 11/11/1991, Tél. : .

Intervenants Dossier: SEGUIN..., EVALSOS...
Intervenants Parcours: EVALSOS...

Navigation Menu (Left): Vue 360, Données Administratives, Fiche d'identité, Envoi de questionnaires, Réponses aux évaluations de niv 1 et 2, Messagerie instantanée, Notes évolutives e-VALSOS, Bureautique, eValsOS - Questionnaires de premier niveau (PATIENT), eValsOS - Questionnaires de second niveau (PROFESSIONNEL), eValsOS - questionnaire professionnel de santé pendant la phase active de traitement, eValsOS - questionnaire professionnel de santé après la phase active de traitement, Clôture parcours.

Version Professionnels de santé

Afficher le guide méthodologique à destination des professionnels de santé ? Oui Non

Date de remplissage du questionnaire : 12/04/2024

Age du patient : 32 an(s)

Nous vous remercions de bien vouloir répondre à ce questionnaire. Vos réponses permettront aux professionnels de santé qui vous suivent d'adapter et de faire évoluer votre suivi en vous proposant des soins de support permettant d'améliorer votre qualité de vie. L'objectif de ce questionnaire est de vous aider et de vous accompagner dans la phase de l'après-traitement afin d'éviter ou de diminuer le risque de séquelles. Les informations que vous transmettez permettront d'identifier vos besoins en soins oncologiques de support et des accompagnements par des professionnels pourront vous être proposés.

Compréhension de la maladie et du traitement

(0 = Pas du tout d'accord et 10 = Tout à fait d'accord)

Les informations concernant les modalités de surveillance ou suivi de votre maladie sont-elles suffisantes et complètes ? x

Les informations concernant la fin de vos traitements actifs et les potentielles séquelles qu'ils peuvent engendrer sont-elles compréhensibles et claires ? x

Vous avez reçu des informations sur les directives anticipées et/ou les soins palliatifs ? x

Vous vous sentez soutenu(e) par votre entourage pour bien vivre au mieux la fin des traitements ?

Nutrition

Si l'on considère qu'avant l'annonce de votre maladie, vous mangiez "10 sur 10", j'combien mangez-vous actuellement sur une échelle de 0 à 10 (0 = vous ne mangez rien et 10 = vous mangerez des quantités comme d'habitude) ?

Votre poids habituel (avant l'annonce de la maladie) : kg

Votre poids actuel : kg

Outil numérique e-valsos

- Les fonctionnalités :

Production
d'une
synthèse

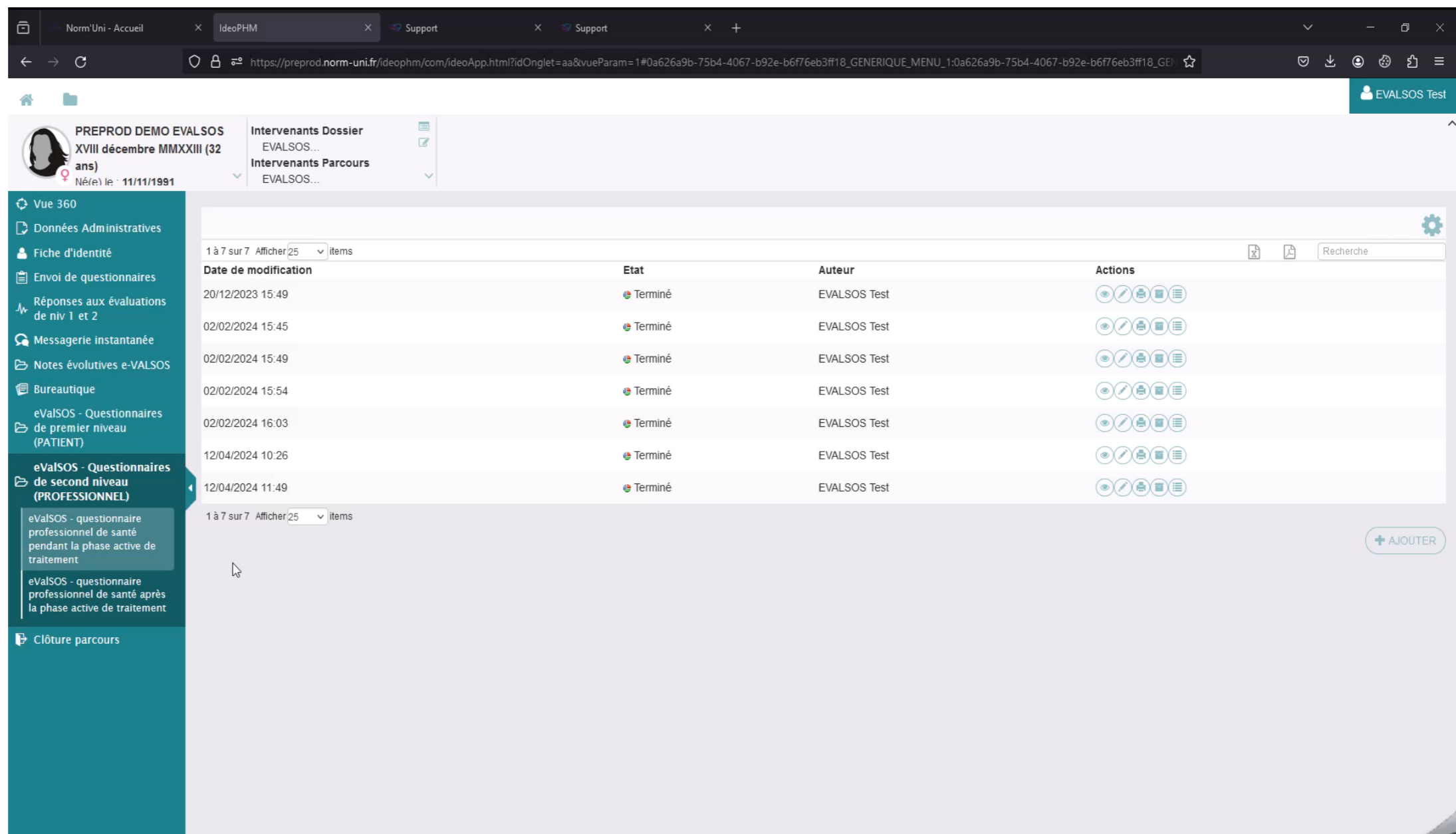

The main content area shows a patient profile for 'PREPROD DEMO EVALSOS' (XVIII décembre MMXXIII (32 ans), Né(e) le 11/11/1991). Below the profile, there are two tabs: 'Intervenants Dossier EVALSOS...' and 'Intervenants Parcours EVALSOS...'. The 'Intervenants Dossier' tab is active, displaying a table of evaluations.

Date de modification	Etat	Auteur	Actions
20/12/2023 15:49	Terminé	EVALSOS Test	[Icons for view, edit, delete, print, list]
02/02/2024 15:45	Terminé	EVALSOS Test	[Icons for view, edit, delete, print, list]
02/02/2024 15:49	Terminé	EVALSOS Test	[Icons for view, edit, delete, print, list]
02/02/2024 15:54	Terminé	EVALSOS Test	[Icons for view, edit, delete, print, list]
02/02/2024 16:03	Terminé	EVALSOS Test	[Icons for view, edit, delete, print, list]
12/04/2024 10:26	Terminé	EVALSOS Test	[Icons for view, edit, delete, print, list]
12/04/2024 11:49	Terminé	EVALSOS Test	[Icons for view, edit, delete, print, list]

On the left side, there is a sidebar menu with various navigation options: 'Vue 360', 'Données Administratives', 'Fiche d'identité', 'Envoi de questionnaires', 'Réponses aux évaluations de niv 1 et 2', 'Messagerie instantanée', 'Notes évolutives e-VALSOS', 'Bureautique', 'eValsOS - Questionnaires de premier niveau (PATIENT)', 'eValsOS - Questionnaires de second niveau (PROFESSIONNEL)', 'eValsOS - questionnaire professionnel de santé pendant la phase active de traitement', 'eValsOS - questionnaire professionnel de santé après la phase active de traitement', and 'Clôture parcours'. A '+ AJOUTER' button is located at the bottom right of the table area.

Outil numérique e-valsos

- Les fonctionnalités :

Fiche d'aide au repérage

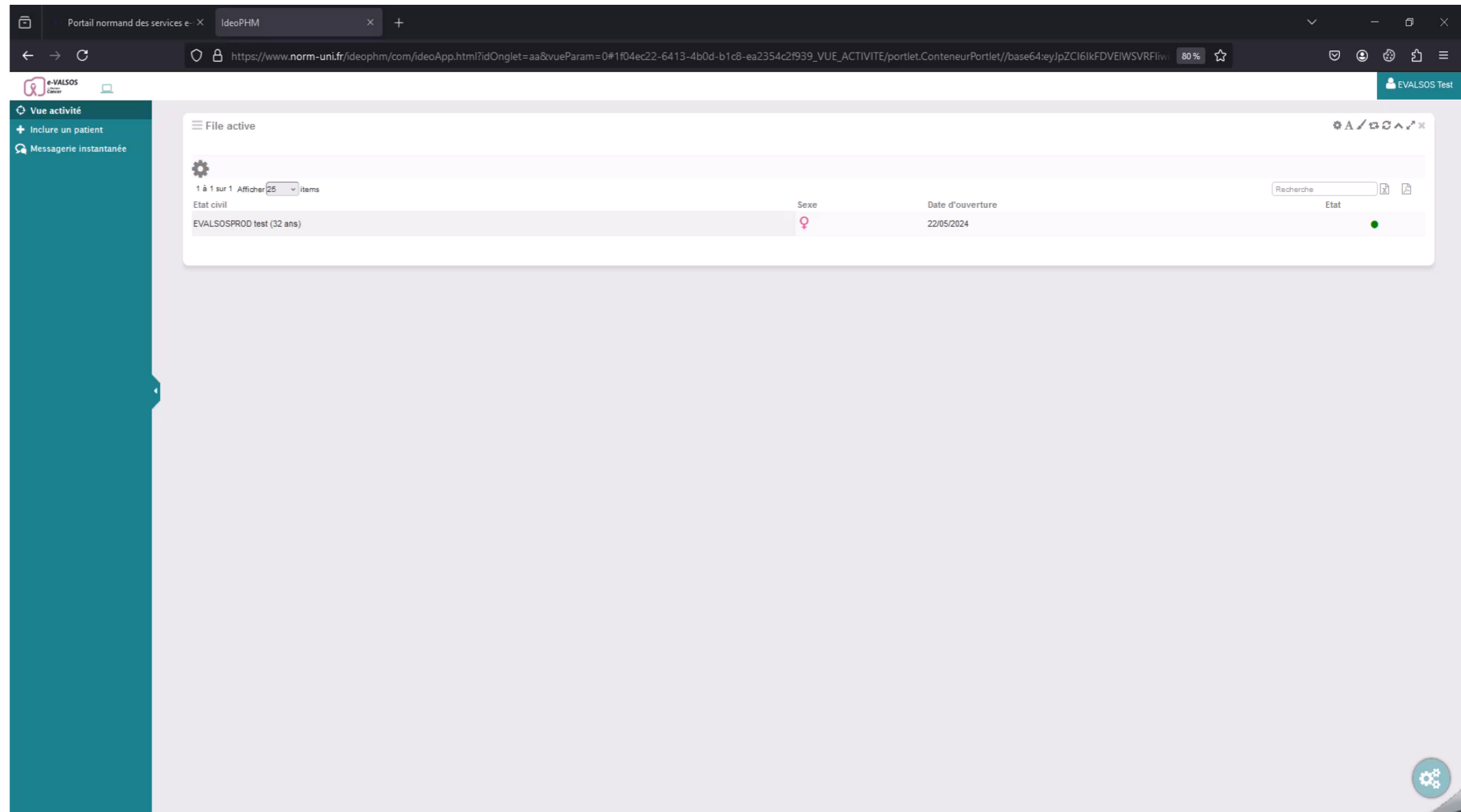

Etat civil	Sexe	Date d'ouverture	Etat
EVALSOPROD test (32 ans)	♀	22/05/2024	●

Outil numérique e-valsos

- Les fonctionnalités :

Portage mobile de la Fiche d'aide au repérage

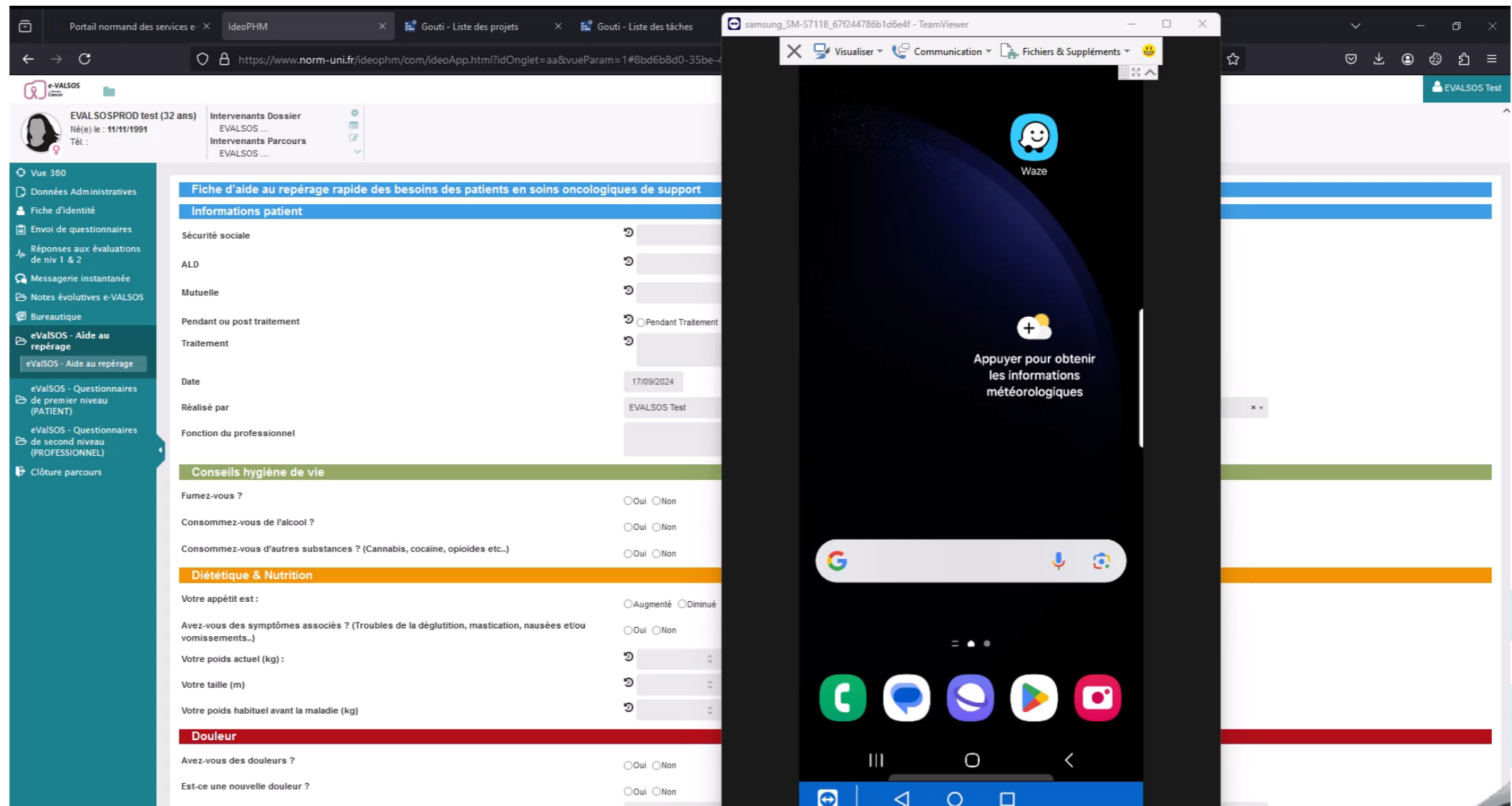

Outil numérique e-valsos

- Les fonctionnalités :

Récupération de la synthèse d'aide au repérage dans le dossier de coordination

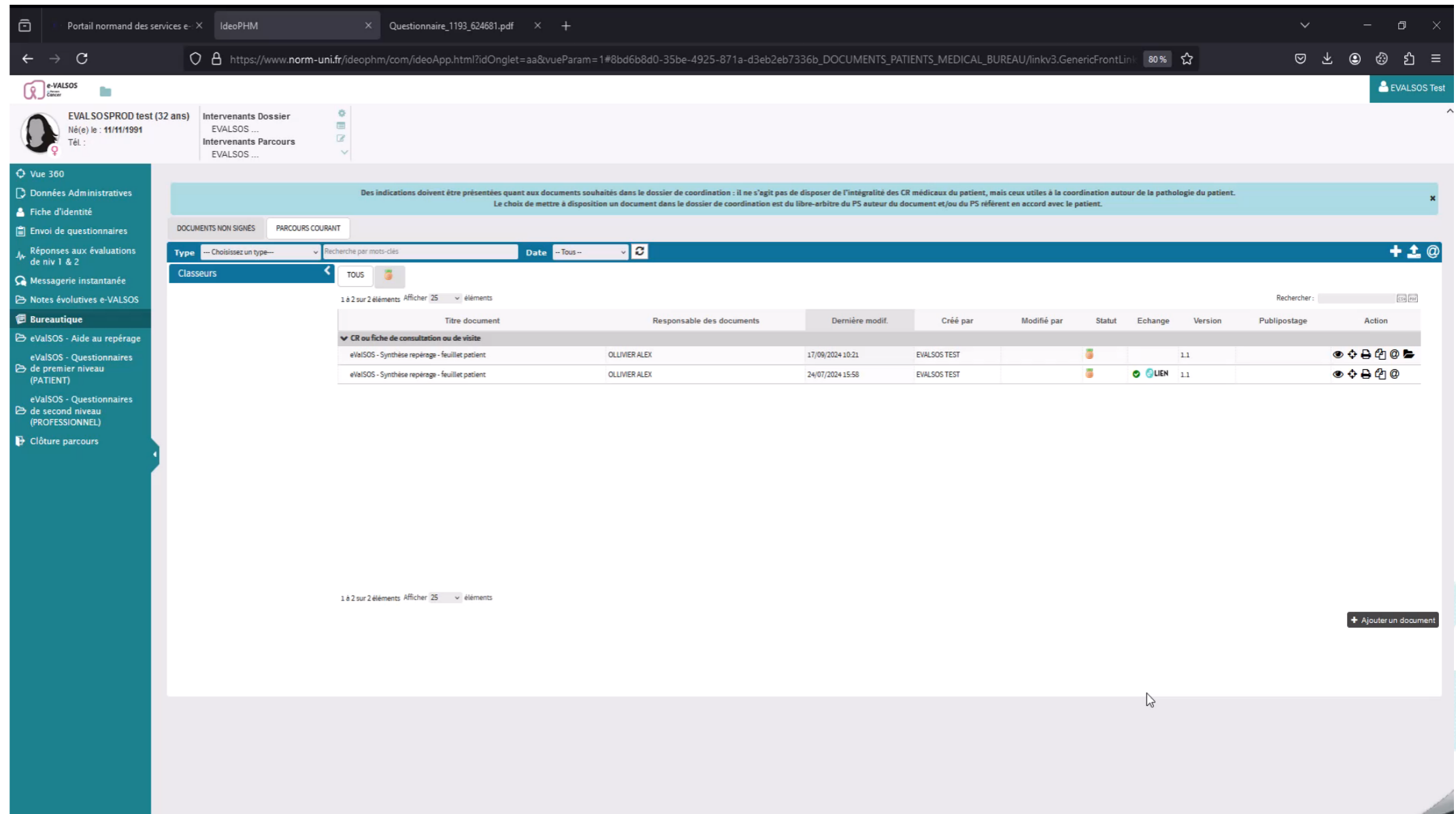

Titre document	Responsable des documents	Dernière modif.	Créé par	Modifié par	Statut	Echange	Version	Publipostage	Action
CR ou fiche de consultation ou de visite									
eValsOS - Synthèse repérage - feuillet patient	OLLIVIER ALEX	17/09/2024 10:21	EVALSOS TEST				1.1		
eValsOS - Synthèse repérage - feuillet patient	OLLIVIER ALEX	24/07/2024 15:58	EVALSOS TEST			LIEN	1.1		

At the bottom right of the interface, there is a button labeled '+ Ajouter un document'.

Conclusion

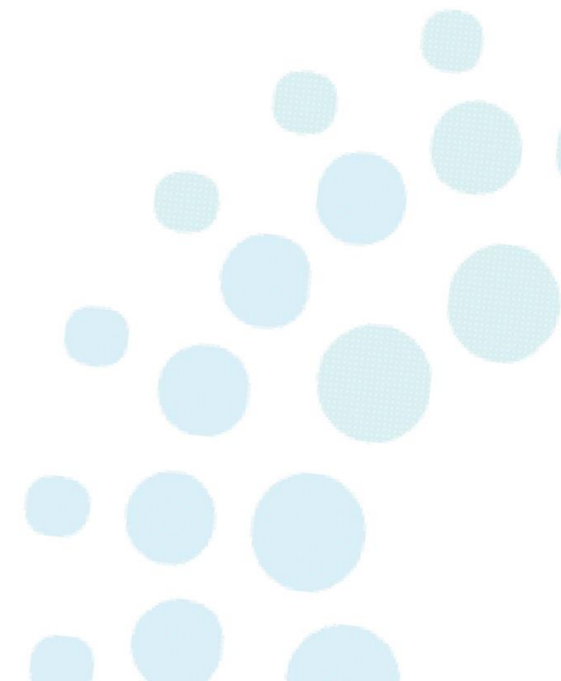
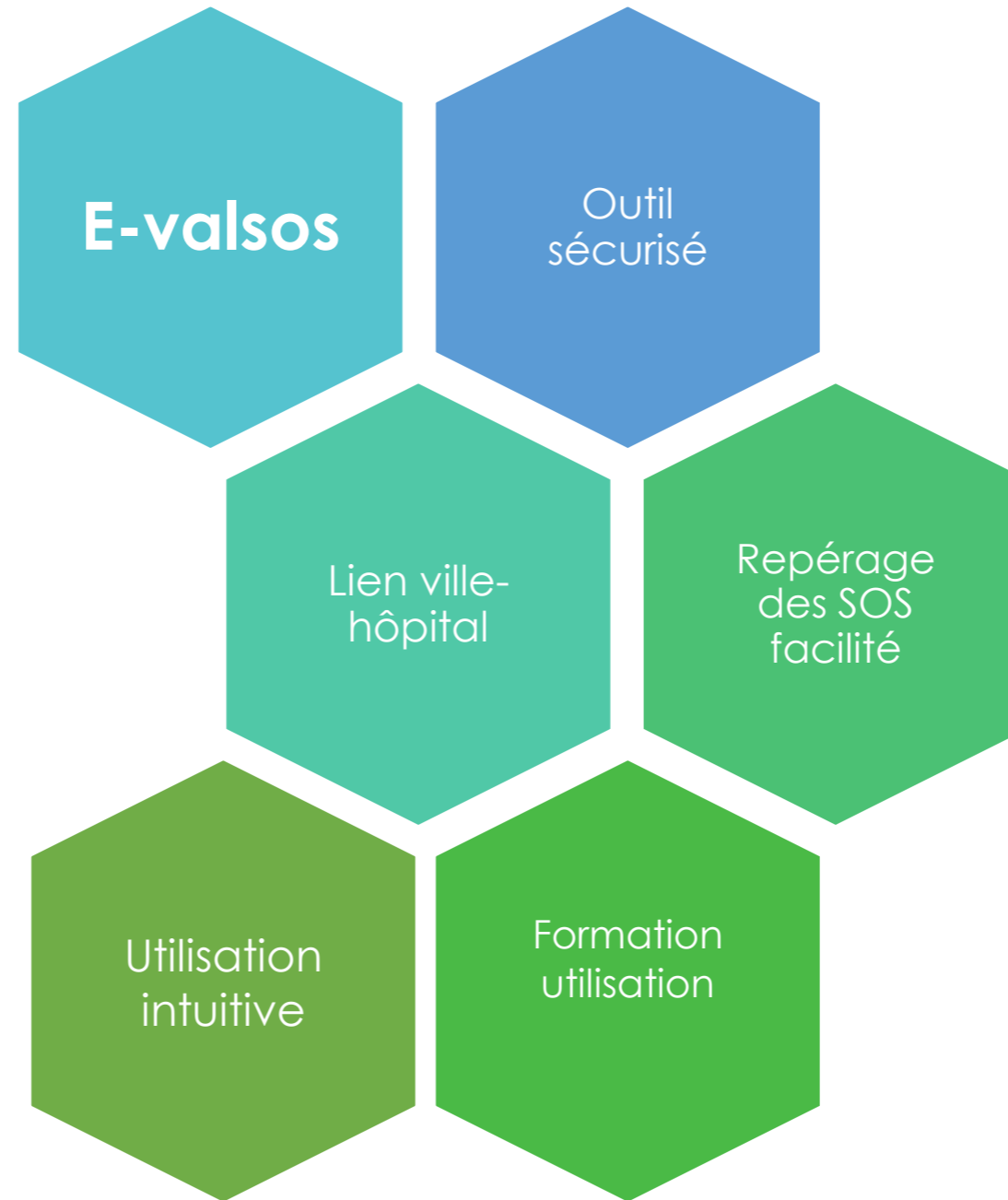

Merci de votre attention !

